

はらはちぶ

医療法人 敬愛会

【発行日】 平成19年6月1日

第 84 号

新しいX線透視装置の紹介

ポイント①：DR（デジタルラジオグラフィ）とは？

X線透視撮影装置で撮った画像をデジタル処理して診断に適した画像を作成できます。コントラストを強調したり、拡大・縮小等の加工をおこなうことで微細構造の微妙なコントラスト差が明瞭になり、より病変部をみやすくなります。

ポイント②：DSA（デジタル・サブトラクション・アンギオ）も可能です！

DSAとは、血管造影検査で、血管以外の骨や腸の空気などが血管と一緒に(A)に写り、診断の障害になる場合があります。そんな時にデジタル処理を施し、血管以外の骨など(B)を差し引いて(サブトラクション)血管のみ(C)の診断しやすい画像を得ることができます。また撮影と同時に画像を確認することができ、検査もスムーズに行えます。

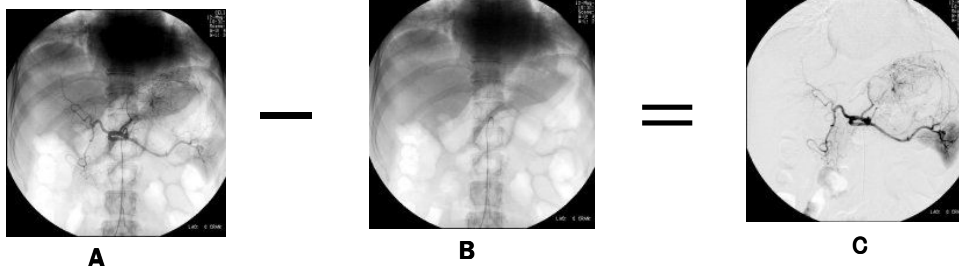

ポイント③：大容量デジタル画像保管！

収集されたデジタル画像は本体内にリアルタイムで記録されます。大容量な為連続撮影も気にせずに撮影、すぐに画像を確認でき、フィルムにする時は欲しい画像だけを選択できます。

ポイント④：透視像デジタル記録！

今まで見るだけだった透視像もデジタル記録により即時再生が可能です。

ポイント⑤：連続撮影もOK！

7. 5枚/秒で食道撮影や造影検査でタイミングを逃しません！

他にも...

今まで平行にしかなかった管球が頭側からと足側から±40°角度がつきます。

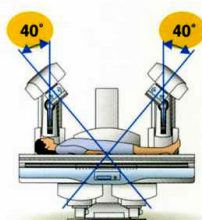

今まで撮影台を動かさなければ移動できなかった範囲も、管球のみで最大155cm移動できます。

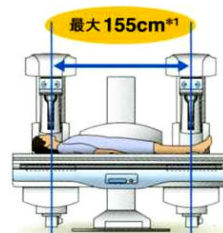

ご質問などがございましたら、放射線科までお願いします。

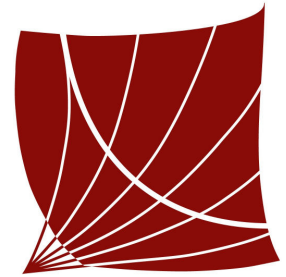

日本医療機能評価機構認定病院
救急病院

東近江敬愛病院

電話 0748(22)2222

FAX 0748(22)2221

Http://www.keiaikai.or.jp/

目次:

新しいX線透視装置の紹介	1
看護週間イベント 東近江敬愛病院 看護部	2
一時救命処置(BLS)・ 自動対外式除細動器(AED) 講習会	3
聖路加看護大学名誉教授 「岩井郁子先生」を迎えて	4
チャリ走	5
政所茶(まんどころちゃ)	6
編集後記	7



日本医療機能評価機構

発行責任者：広報委員会

看護週間イベント

東近江敬愛病院 看護部

5月12日は「看護の日」 院内イベントを開催しました。



5月12日は、近代看護を築いたフローレンス・ナイチンゲールの誕生日です。1965年から、国際看護師協会(本部:ジュネーブ)は、この日を「国際看護師の日」に定めています。

21世紀の高齢社会を支えていくためには、看護の心、ケアの心、助け合いの心を、私たち一人一人が分かち合うことが必要です。こうした心を、老若男女を問わずだれもが育むきっかけとなるよう、旧厚生省により、「看護の日」が1990年に制定されました。市民・有識者による「看護の日の制定を願う会」の運動がきっかけでした。

当院でも、5月11・12日の二日間にわたり、地域住民の方の健康チェックを実施しました。

内容は血圧測定・血糖測定・体脂肪率・骨密度測定です。管理栄養士による栄養相談、看護師による健康相談コーナーも設けました。開催期間中、130名の方が参加頂きました。今後もこのような機会を設け、住民の方とのふれ合いを大切にしていきたいと思えます。



当看護職員は、地域の皆様に信頼される病院創りを進めるため、安心して頂ける看護(介護)の提供ができるよう努力しております。今後ともよろしくお願い致します。

一次救命処置（BLS）・自動体外式除細動器（AED）講習会

新入職員を対象とした、救命処置の講習会を行いました。新人看護師が職場に入り不安に思うことのひとつに「急変時の対応」があります。患者さんの様態が急に変わり、意識消失や心肺停止状態になれば、経験看護師でも慌ててしまいますが、冷静に適切に対応できるように、実際を想定しながら模擬訓練を行います。

心肺蘇生に関しては、新しいガイドラインが示され、以前は人工呼吸2回に心臓マッサージ15回を4回繰り返すが基本でしたが、新ガイドラインでは心臓マッサージのことを「胸骨圧迫」と用語統一され、人工呼吸2回に胸骨圧迫30回を5回繰り返すが基本となりました。細かいところの変更点もいくつかあります。

職員にとって、救急蘇生法は大事なスキルですので、この時期は毎年、講習会を開催しています。



聖路加看護大学名誉教授「岩井郁子先生」を迎えて

滋賀県看護連盟 東近江地区支部研修会を当院で開催しました。



5月22日、近隣施設からも多数参加があり、総数80名の受講がありました。

日々の業務を看護記録としてカルテに記載するのですが、時間がかかるのが実情です。新人看護師も看護計画や、実践のアセスメントなど、苦手とするひとつでもあります。

今回の講義の中で、「看護記録全体の無駄をなくし、もっとスリムにして、看護記録の基本である定義・概念をしっかり抑えることが大事」といわれ、「看護師一人ひとりの責務である」と指導されました。

当院に岩井先生をお迎えしての研修は今回で3回目となり、先生の看護に対する情熱・バイタリティ、人柄に毎回、感銘を受けます。私自身も「患者中心の看護記録とはどうあるべきか」、大きな課題を与えられた研修となりました。記録委員会を中心に取り組んでいきたいと思えます。



チャリ走

今 中高生の間で携帯電話を使って行なうゲーム 「チャリ走」 が流行っているようです。やり方は、凹凸な道を、セレクトキーを使ってジャンプしながら進みます。岩？の隙間に自転車（チャリ）が落ちたらゲームオーバー。走行距離が表示され、その携帯電話の最高走行距離が、更新されるまでは残ります。

携帯でいつでもでき、また走行距離を競うのがなかなか面白い。私も、娘に教えられ、少しやったらやみつきになりました。

中学生の皆さんは、2,000メートル以上も簡単に走行するようですが、私がやると500メートルを超えるのが精一杯。何度かやる内に、1,000メートルは超えましたが、2,000メートルを走破するのは何時のことか！

チャリ走 は、携帯電話のインターネットで、“y a h o o”などの検索サイトから、「チャリ走」で検索すれば無料でダウンロードできます。

皆さんも一度チャレンジしてみてください。3000メートルを超える人は、かなりの達人ですよ。

病院職員の間でも、秘かに流行っています。

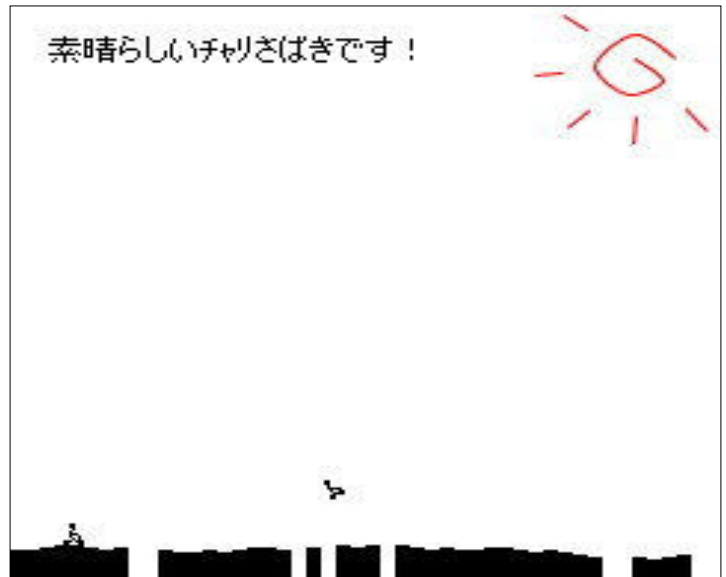

政所（まんどころ）茶

「宇治は茶所 茶は政所」 東近江市にも、こんな歌に詠われたお茶があります。旧の永源寺町の東部地区 政所で栽培されているお茶です。今では全国でも珍しい“在来種”のお茶だそうです。鈴鹿山脈を源流とする愛知川の水の恵みが生み出した産物です。

全国的にも有名なものですので、まだ飲んだことがない方が居られたら、一度は味わってみてください。

香りとのど越しの良さは抜群です。



編 集 後 記

“あかねさす 紫野行き しめの行き 野守（のもり）は見ずや 君が袖振る ” 万葉集の代表的な女流歌人 額田王（ぬかたのおおきみ）が蒲生野（現在の船岡山）で詠んだ歌です。

わが町「東近江」には、歴史的にも貴重なものが沢山あります。

市町村合併で新しい市ができて2年以上になりますが、まだまだ、旧の市町村の感覚から脱皮できず、東近江市全体をわが町として受け入れきれない面があるように思えます。

“東近江市をわが故郷” と呼ぶようになるのは、今の子供たちの世代からですかね・・・。



蒲生野万葉歌碑
(船岡山 万葉の森)

(文章：H)